GIA

Giornale Italo Americano — Italian American Journal

February (28) Febbraio
Edition IX

Italian and English
FREE

2019

Servicing: New York, New Jersey, Pennsylvania, Connecticut, Long Island, Florida, California, Boston, Switzerland and Italy

IL PRESIDENTE DELL'ASSOCIAZIONE PETROSINO D'AMERICA AUGURA UN MERAVIGLIOSO VIAGGIO IN ITALIA AI SUOI MEMBRI

Nella foto: Il Presidente dell'Associazione Lt. Det Joseph Petrosino in America Robert Fonti, augura un meraviglioso viaggio in Italia ai suoi membri. (Foto di Vito Catalano)

BUON VIAGGIO IN ITALIA ALLA ASSOCIAZIONE LT. DET. JOSEPH PETROSINO D'AMERICA NEL 110 ANNIVIVERSARIO DALLA SUA MORTE

Nella foto, alla cerimonia per il Lt. Det. Joseph Petrosino in America sono: il Presidente dell'Associazione Internationale Joe Petrosino di Padula (Sa) Vincenzo Lamanna, il curatore della Casa-Museo Joe Petrosino di Padula (Sa) Nino Melito Petrosino, Giuseppe, Pinto, il vice-presidente Vincenzo Petrizzo e la Board Member della Lt. Det. Joseph Petrosino D'America Vita Scaturo. (Foto di Vito Catalano)

CONGRESSMAN SUOZZI AT THE NIAF RECEPTION

Washington, D.C. – Congressman Tom Suozzi (D – Long Island, Queens) attended the National Italian American Foundation's reception honoring the Italian-American Congressional Delegation. At the event, the Foundation welcomed the newest Italian-American members to the House of Representatives. Congressman Suozzi also had an opportunity to speak with the Italian Ambassador to the United States, Armando Varricchio.

CENTRE RIGHT WINS IN SARDINIA

Cagliari, February 25 - Centre-right candidate Christian Solinas won Sunday's regional elections in Sardinia after the second-placed candidate conceded defeat after the results of about half of the ballot sections came in on Monday. Solinas had over 47% of the vote after the count at 930 of the 1,840 sections, followed by centre-left candidate Massimo Zedda with about 33%, 14% behind, who conceded and wished Solinas well. Francesco Desogus of the 5-Star Movement (M5S) was third with around 11%. This compared with 33% for the M5S at last year's general election.

Solinas said: "today Sardinia won. I thank the Sardinians for their trust, the government project we presented was rewarded. I never saw a head to head (with the centre left), which wasn't true, 14 points of advantage are an incontrovertible figure".

(Continued on page 2)

M5S, DI MAIO: "IL RUOLO DEL CAPO POLITICO SI RIDISCUTE TRA 4 ANNI"

Nessuna conseguenza interna a M5s o nel governo del voto sardo e un altolà sulla Tav. Luigi Di Maio rompe il silenzio dopo il voto sardo in una conferenza stampa a Montecitorio. E sulla propria leadership puntualizza: 'Il ruolo del capo politico si ridiscute tra 4 anni'. "Quelle due persone su 330 che hanno parlato contro di me non hanno il problema di essere rieletti in Parlamento", ha detto in un altro passaggio il leader M5s. "Sono concentrato - ha puntualizzato - per creare i presupposti perché l'Italia possa crescere in tutti i settori nei prossimi 4 anni. Non sto pensando al mio terzo mandato".

"Le elezioni amministrative - puntualizza subito - non avranno alcun impatto sul governo e sulla vita interna del Movimento". "Non mi arrendo - ha detto ancora - all'idea che si paragoni il risultato delle politiche con quello delle amministrative, non ci arrenderemo mai come movimento su questo". "Il centrosinistra - ha puntualizzato - dal 2013 si illude di poter rubare voti al M5S alle amministrative come al mercato delle vacche. Ma i voti sono dei cittadini".

"Il ministro Tria - attacca Di Maio - vanno bene le opinioni personali, ma il faro è il contratto e si fa quello che c'è scritto. Le elezioni ci saranno nel 2023".

Via il tetto dei due mandati per i consiglieri comunali - "Fare il consigliere comunale non si può pensare sia un privilegio, lo dico in generale non solo per M5s. Oggi un nostro eletto in un comune è presidio di legalità e lotta contro i privilegi e contro la gestione disinvolta dei comuni. Dobbiamo discutere nuove regole: ad esempio affinché il secondo mandato non valga come tale in modo che possano pensare di candidarsi al Parlamento e al consiglio regionale".

Falso voglia rimandare legittima difesa - "Tutto il cronoprogramma delle leggi non cambia. E' una fake news che avrei chiesto di rimandare la legittima difesa".

l presidente del Consiglio Giuseppe Conte presiederà nel primo pomeriggio a Palazzo Chigi un vertice di governo con i vicepremier Luigi Di Maio e Matteo Salvini e il ministro dell'Economia Giovanni Tria. Lo confermano fonti di governo, secondo le quali la riunione servirà a fare il punto sui diversi dossier sul tavolo del governo.

UE: IN ITALIA SQUILIBRI ECCESSIVI

Per il sesto anno consecutivo l'Italia resta tra i Paesi con squilibri macroeconomici eccessivi assieme a Grecia e Cipro. Secondo quanto si apprende, la Commissione Ue ha una serie di timori a partire dal debito pubblico che non scenderà in modo significativo né quest'anno né il prossimo. Preoccupano anche le deboli prospettive economiche e le misure del Governo che appesantiranno i conti. Ma il nuovo giudizio arriverà soltanto dopo le elezioni europee, e sarà basato sul Def di aprile.

Intanto nel rapporto sull'Italia che sarà reso noto domani la Commissione sottolinea che gli investimenti sono fermi, che 'quota cento' non farà crescere l'occupazione e che l'aumento dei consumi dovuto al reddito di cittadinanza sarà limitato allo 0,15%. Dal documento emerge un giudizio negativo sulla situazione economica poiché, per Bruxelles, gli interventi messi in campo non sosterranno la crescita ma potrebbero invece far aumentare il debito.

LAVORO: DA CRISI PIÙ OCCUPATI MA MENO ORE

Nella media del 2018 il numero di occupati supera il livello del 2008 di circa 125 mila unità. Si sono così recuperati i livelli pre-crisi. Eppure qualcosa si è perso: nei primi tre trimestri del 2018, rispetto a dieci anni fa, mancano all'appello poco meno di 1,8 milioni di ore lavorate, ovvero oltre un milione di posti full time (unità di lavoro a tempo pieno). Una ripresa, quindi, a "bassa intensità lavorativa": più occupati ma per meno ore. Questa la diagnosi del rapporto 'Il mercato del lavoro', elaborato da ministero del Lavoro, Istat, Inps, Inail e Anpal. "Nella stima preliminare del quarto trimestre 2018 torna a crescere lievemente l'occupazione permanente (+0,1%), dopo la caduta del terzo" ma è "il tempo determinato (+0,1%)" a toccare "il valore massimo di oltre 3,1 milioni di occupati". In dieci anni, tra il 2008 e il 2018, i dipendenti con contratto a tempo sono aumentati di 735 mila unità. Un aumento concentrato soprattutto "nei dipendenti con rapporti a termine di durata fino a un massimo di sei mesi (+613mila)".

"La mancanza di opportunità lavorative adeguate può comportare la decisione di migrare all'estero, fenomeno in crescita negli ultimi anni: da 40 mila del 2008 a quasi 115 mila persone nel 2017". Quindi in meno di dieci anni le fughe sono quasi triplicate. E' quanto si legge nel rapporto 'Il mercato del lavoro 2018', frutto della collaborazione tra ministero del Lavoro, Istat, Inps, Inail e Anpal.

"L'aumento della quota di occupazione meno qualificata, accompagnata dalla marcata segmentazione etnica del mercato del lavoro italiano, ha favorito la presenza di lavoratori immigrati più disposti ad accettare lavori disagiati e a bassa specializzazione". E' quanto riporta il volume 'Il mercato del lavoro 2018', frutto della collaborazione tra ministero del Lavoro, Istat, Inps, Inail e Anpal. Tra il 2008 e il 2018 "gli stranieri sono passati dal 7,1% al 10,6% degli occupati". Nei servizi alle famiglie "su 100 occupati 70 sono stranieri".

Sottoccupati e sovraistruiti: nel 2017 circa un milione di occupati ha lavorato meno ore di quelle per cui sarebbe stato disponibile, mentre la schiera dei sovraistruiti ammonta a quasi 5,7 milioni: quasi un occupato su 4. Così il rapporto 'Il mercato del lavoro' (ministero del Lavoro-Istat-Inps-Inail-Anpal). E, viene sottolineato, negli anni il fenomeno risulta "in continua crescita, sia in virtù di una domanda di lavoro non adeguata al generale innalzamento del livello di istruzione sia per la mancata corrispondenza tra le competenze specialistiche richieste e quelle possedute".

GOLD RESERVES ARE BOI'S - CONTE

Rome - Italy's gold reserves belong to the Bank of Italy and safeguard the national currency, Premier Giuseppe Conte said Thursday.

Conte was replying to a question on a suggestion from Deputy Premier Matteo Salvini that the reserves might be used to bolster Italy's public finances.

Earlier this month Interior Minister Salvini said that the Bank of Italy's gold reserves are "the property of the Italian people, not of anyone else".

He was commenting following reports that the government was considering using the central bank's gold to avert a rise in value-added tax that is scheduled to kick in unless alternative sources of budget coverage can be found.

The VAT hikes would take place if so-called 'safeguard clauses' are triggered.

These would be triggered if unexpected budgetary needs arise, according to European Union economic rules laid down in the Stability and Growth Pact.

Salvini said he must look into to the idea of using the Bank of Italy's gold reserves to "sterilise" the possible budget VAT hikes.

CENTRE RIGHT WINS IN SARDINIA

(Continued from page 1)

The turnout for Sunday's vote was 53.75%, up slightly with respect to the regional elections on the island in 2014.

Premier Giuseppe Conte and Deputy Premier Luigi Di Maio both said Monday that the outcome of Sunday's regional elections in Sardinia will not affect central government. Di Maio's 5-Star Movement (M5S) looks set to come a distant third while Deputy Premier and Interior Minister Matteo Salvini's League is set to help a centre-right alliance win the vote on the island. The League and M5S were rivals until they teamed up to form a coalition government after last year's general election.

Salvini's party continues to run with its traditional centre-right allies in local and regional elections. The M5S, which also fared badly in recent regional elections in Abruzzo, continues to run alone.

"We must not emphasize the role of regional elections," Conte said on the fringes of the EU-Arab League summit in Sharm El Sheikh.

"They are important for Sardinia and they give some electoral food for thought but I do not think consequences for the national government can derive from it". Labour and Industry Minister Di Maio echoed those sentiments, but said the party needed a shake-up in the light of recent poor performances.

"Nothing changes for the government," he said.

"I don't see any problems. "Obviously we don't have the official figures but we are positive because, for the first time, we are going to have regional councillors in Sardinia".

But he stressed "we will go ahead with reorganisation and between today and tomorrow there will be important news for the Movement.

"The reorganisation will help us cover more ground and respond to citizens' needs.

"It won't be a lightning process, it will be an important process that will help the Movement get stronger".

Di Maio said among the ingredients would be weighing alliances with local civic lists, ending the movement's tradition of never teaming up with other forces.

League leader Salvini also said that "the result changes nothing at the level of the national government".

He added "from the general election to today if there is one sure thing it is that out of six electoral consultations, the League wins 6-0 against the Democratic Party (PD). "Also in Sardinia, after Friuli, Molise, Trento, Bolzano and Abruzzo, the citizens have chosen to let the League govern. "And like in Abruzzo, in Sardinia too it is the first time we have run in the regional elections." The Sardinian election result is showing a renewed bipolar system between the two centre-right and centre-left blocs, Lazio Governor and Democratic Party (PD) leadership favourite Nicola Zingaretti said.

"The Sardinia result maps out a bipolar system that sees a clash between the centre right and the centre left (again)," said Zingaretti.

"Just a few months ago everyone was convinced that the bipolar system was between the League and the M5S".

He said the "centre left people" has not disappeared and with the right candidates would return to the fold after the PD scored 18%, its worst ever, at the general election a year ago.

Brothers of Italy (FdI) leader Giorgia Meloni said "after this new collapse of the 5-Star Movement it seems to me that the end of the government is getting closer".

(Continued on page 3)

Consolato Generale d'Italia
Consulate General of Italy
690 Park Avenue
New York, NY 10065
info.newyork@esteri.it
tel: +1 (212) 737-9100 (9.00 AM - 17.00 PM)
fax: +1 (212) 249-4945
e-mail: newyork.info@esteri.it
Open to the public:
Monday - Friday 9:00AM to 12:30PM
Registry, Passport, Citizenship and Vital Records Office closed Wednesday; Visa Office closed Fridays.
ORARIO DI APERTURA AL PUBBLICO:
lunedì - venerdì 9.00 - 12.30
information - informazioni:
www.consnewyork@esteri.it

DECRETONE: OK DELL'AULA A STRETTA SU FURBETTI DIVORZIO E STRANIERI PER REDDITO - LE MISURE

Via libera dell'Aula del Senato alla stretta contro i 'furbetti del divorzio' e per l'accesso al reddito di cittadinanza degli stranieri extracomunitari. L'assemblea ha confermato il voto agli emendamenti all'articolo 2 del decretone già espresso dalla commissione Lavoro. Le modifiche prevedono da un lato un "apposito verbale della polizia municipale" che certifichi le separazioni o i divorzi avvenuti dopo il primo settembre 2018 e dall'altro che chi proviene da Paesi extra Ue faccia certificare dal Paese di origine la situazione patrimoniale e reddituale e la composizione del nucleo familiare, certificato che va tradotto in italiano e validato dal consolato italiano. Esentati i rifugiati politici e chi proviene da Paesi dai quali non è possibile ottenere la certificazione. Il ministero del Lavoro avrà però tre mesi per stilare la lista di questi Paesi. Confermata anche l'esclusione per 12 mesi dal reddito del solo soggetto che si dimette volontariamente, anziché di tutta la famiglia.

Lo Stato non vedrà le singole spese effettuate grazie al reddito di cittadinanza.

L'Aula del Senato ha approvato un emendamento del governo al decretone che recepisce le obiezioni del Garante che dovrà essere sentito dal ministero per la scrittura del decreto che disciplinerà il monitoraggio. La modifica prevede quindi che lo Stato possa monitorare "i soli importi complessivamente spesi e prelevati" dalla Carta Rdc.

L'obbligo di accettare una offerta di lavoro scatterà solo se il salario sarà di almeno 858 euro al mese. L'Aula del Senato ha confermato l'ok già arrivato dalla commissione Lavoro. Approvata dall'assemblea anche la modifica che prevede che i familiari di persone disabili siano tenuti ad accettare un'offerta di lavoro solo se entro i 100 chilometri dalla loro residenza. Per i genitori di figli minorenni, anche se separati, l'offerta di lavoro va accettata solo se entro i 250 chilometri dalla residenza, anche alla terza offerta. L'esonero in questo caso vale massimo per due anni di percezione del beneficio.

Le ore di servizi socialmente utili nei Comuni cui saranno obbligati i percettori del reddito di cittadinanza potranno arrivare a massimo 16 complessive settimanali, con l'accordo delle parti. Lo prevede un emendamento al decretone approvato dall'Aula del Senato. Confermata anche la proposta, già approvata in commissione Lavoro, di porre a carico del Fondo per il reddito e non dei Comuni l'assicurazione contro gli infortuni per queste attività.

I dati personali dei beneficiari del reddito di cittadinanza inseriti nelle piattaforme informatiche saranno maggiormente tutelati sul fronte della privacy. E' quanto stabilisce un emendamento del governo al decretone approvato in Aula al Senato. Al posto di Siulp e Siuss, il Sistema informativo unitario delle politiche del lavoro per il coordinamento dei centri per l'impiego in capo all'Anpal e il Sistema informativo unitario dei servizi sociali in capo al Ministero del lavoro, viene istituito un unico Sistema informativo per il reddito di cittadinanza, nel cui ambito operano due piattaforme. Le due piattaforme, si legge, "rappresentano strumenti per rendere disponibili le informazioni alle amministrazioni centrali e ai servizi territoriali coinvolti, nel rispetto dei principi di minimizzazione, integrità e riservatezza dei dati personali". A tal fine, con decreto del Ministero del lavoro, sentito l'Anpal e il Garante per la privacy, da adottarsi entro 60 giorni dall'entrata in vigore del decreto, "è predisposto un piano tecnico di attivazione e interoperabilità delle piattaforme e sono individuate misure appropriate e specifiche a tutela degli interessati, nonché modalità di accesso selettivo alle informazioni necessarie per il perseguimento di specifiche finalità e adeguati tempi di conservazioni dei dati".

IL CENTRODESTRA SI RIPRENDE LA SARDEGNA. PREMIATE LE COALIZIONI

Il centrodestra si "riprende" la Sardegna, ma i risultati del voto nell'isola non sembrano premiare nessuno degli attori in campo. Nell'alleanza di centrodestra non canta vittoria la Lega di Matteo Salvini che sembrava potesse sbancare le urne mentre tutta la maggioranza di governo ne esce ammaccata, con il M5s, superato anche dal Pd, primo partito, che subisce una vera e propria batosta elettorale. "Oltre ogni aspettativa" commenta il sondaggista Renato Mannheimer.

Chi ha vinto veramente, spiega invece un altro sondaggista, Nicola Piepoli, "è la Sardegna". E non solo per il ragguardevole risultato dell'affluenza che, nonostante la crisi dei pastori, ha visto andare al voto 790.709 elettori, il 53,77%. "Ha vinto chi è stato reputato dai sardi il migliore e non è un caso che fosse il segretario del Partito sardo d'azione" afferma in ricercatore che assicura: "in questa campagna quello che contava era l'atteggiamento archetipico dell'elettore: la popolazione sarda tende a rifiutare chi viene dal Continente".

Tutto il resto, insomma, verrebbe dopo. A cominciare dal fatto che né la Lega né il M5s si erano presentati alle precedenti elezioni regionali. Anche per questo Luigi Di Maio invita ad evitare confronti con le precedenti tornate. E si capisce. Il Movimento Cinque Stelle non aveva partecipato alle regionali del 2014 perché, dissero, non erano "pronti". Ora a 5 anni di distanza ci hanno invece provato, forti anche dei consensi ricevuti alle ultime elezioni politiche dove i 5 Stelle avevano conquistato il 42% dei voti, confermandosi il primo partito sull'isola che già li aveva premiati alle politiche del 2013. Ma il risultato è stato un flop: il M5s è risultato terzo partito appeso ad una soglia psicologica scesa ormai a quota 10%.

Per Matteo Salvini la delusione è stata meno cocente ma altrettanto pungente. Alle politiche in Sardegna, alleata per la prima volta con il Psd'Az, aveva ottenuto il 10,8% alla Camera e l'11,7% al Senato. Ora sale un po' ma non abbastanza, considerato che anche la Lega

(continua a pagina 4)

CENTRE RIGHT WINS IN SARDINIA

(Continued from page 2)

"We are very satisfied at the umpteenth victory of the centre right and in particular the growth of FdI and the League, the only parties to go forward".

At a party level, not counting alliances with civic lists, the PD came top with almost 15% of the vote followed by the League with about 12%.

EXTREME WEATHER CLAIMS MORE VICTIMS

Rome - The wave of extreme weather that has battered Italy over the the last few days has claimed more victims, after the Coast Guard found the bodies of two of three young people reported missing in the Catania area on Sunday. The three, aged between 21 and 27, are thought to have been in a car that was swept into the sea after strong winds whipped up a huge wave at Santa Maria la Scala.

Gale-force winds that blew down walls and trees also caused the deaths of four people in the central region of Lazio at the weekend.

Two people were taken to hospital with serious injuries after being hit by a big tree that fell in Rome on Monday, firefighters said.

The tree, a 30-metre-tall pine, smashed into four parked cars. The injured people, aged 42 and 52, are not said to be in a life-threatening condition.

One of them was inside a car while the other was said to have been on foot. There are reports that other trees in the area are in danger of falling.

IL CENTRODESTRA SI RIPRENDE LA SARDEGNA. PREMIATE LE COALIZIONI

(continua dalla pagina 3)

non aveva partecipato alla competizione elettorale regionale precedente a quella di ieri. A vincere, ancora una volta, sono state invece le alleanze: ad oltre due terzi di sezioni scrutinate il centrodestra si trovava avanti con quasi il 52 mentre il centrosinistra è al 30,6%. Alle politiche in Sardegna il centrodestra aveva nel complesso ottenuto il 31% e il centrosinistra il 17%.

MANOVRA E CONTI: IN ARRIVO GIUDIZIO NEGATIVO UE

BRUXELLES - Investimenti fermi, una 'quota cento' che non farà crescere l'occupazione, un aumento dei consumi dovuto al reddito di cittadinanza limitato allo 0,15%: queste le principali considerazioni formulate dalla Commissione Ue nel rapporto sull'Italia che sarà reso noto domani. Secondo quanto appreso dall'Ansa, dal documento emerge un giudizio negativo sulla situazione economica poiché, per Bruxelles, gli interventi messi in campo non sosterranno la crescita ma potrebbero invece far aumentare il debito.

Tra gli elementi causa di preoccupazione evidenziati nel rapporto c'è la dinamica degli investimenti, segnalata in discesa sia per quelli nazionali che per quelli provenienti dall'estero. E questo senza che all'orizzonte, si osserva a Bruxelles, ci siano azioni che facciano prevedere una inversione del trend in atto. Ma la misura più contestata dal documento è quella su 'quota cento'. Soprattutto perchè la Commissione non crede che, specie in un contesto recessivo, tutti coloro che lasceranno il lavoro saranno rimpiazzati. Mentre la crescita del deficit strutturale dovuta a questa misura - che va contro le raccomandazioni rivolte ripetutamente a tutti i Paesi in questi ultimi anni in materia di sostenibilità dei sistemi pensionistici nazionali - viene data per scontata. Meno duro è invece il giudizio, che resta però tendenzialmente negativo, sul reddito di cittadinanza. In attesa di vedere come la misura sarà applicata, la Commissione lascia aperta la sua valutazione limitandosi a indicare che l'intervento avrà un impatto sulla crescita dei consumi limitato allo 0,15% su base annua. Nel rapporto vengono poi anche ribaditi i 'classici' mali del 'sistema Italia' già evidenziati più volte dalle analisi dell'Ue: dalla lentezza del sistema giudiziario, ai punti deboli del sistema bancario, alla necessità di rilanciare l'efficienza della pubblica amministrazione e di facilitare l'accesso al credito.

Per il sesto anno consecutivo l'Italia resta tra i Paesi con squilibri macroeconomici eccessivi assieme a Grecia e Cipro. Secondo quanto si apprende, la Commissione Ue ha una serie di timori a partire dal debito pubblico che non scenderà in modo significativo né quest'anno né il prossimo. Preoccupano anche le deboli prospettive economiche e le misure del Governo che appesantiranno i conti. Ma il nuovo giudizio arriverà soltanto dopo le elezioni europee, e sarà basato sul Def di aprile.

TRE PICCOLE ISOLE ITALIANE PIONIERE DELL'ENERGIA PULITA

ROMA - Salina, Favignana e Pantelleria pioniere nel passaggio dai combustibili fossili all'energia pulita. Sono le sole isole italiane fra 26 europee selezionate per ricevere il supporto di Bruxelles - attraverso lo sportello unico Clean Energy for Eu Islands Secretariat - nella transizione energetica. I vantaggi non sono da sottovalutare: dall'autosufficienza nella produzione di energia alla riduzione dei costi anche dei consumi, alla salvaguardia dell'ambiente. A maggior ragione considerando che Pantelleria è Parco Naturale e Salina con le isole Eolie è un gioiello nel patrimonio Unesco I progetti per ridurre la dipendenza dalle fonti inquinanti come il gasolio e puntare sull'energia di sole, vento e mare sono allo studio da tempo. E ora, stilati gli scenari energetici, le piccole isole selezionate possono ricevere sostegno tecnico e consulenza ed essere monitorate per la redazione di un'Agenda per la transizione energetica, in grado di programmare il raggiungimento degli obiettivi e di accedere a sovvenzioni e progetti comunitari.

Sono più di 2.200 le isole abitate nell'Unione Europea dove, nonostante l'abbondanza di fonti di energia rinnovabile (eolica, solare e dal moto ondoso), "l'approvvigionamento energetico per il loro fabbisogno dipende da costose importazioni di combustibili fossili". Carburanti che peraltro possono non arrivare a destinazione quando ad esempio c'è mare agitato, rileva Giuliana Mattiazzo, vice rettore al trasferimento tecnologico del Politecnico di Torino, da anni attivo nella sperimentazione di fonti energetiche alternative a Pantelleria, dove "c'è una centrale a gasolio" aggiunge la professoressa in una conversazione con l'ANSA.

Nell'isola simbolo del Passito, "le pale eoliche sono vietate - spiega Mattiazzo - e si sta sperimentando la produzione di energia dal moto ondoso e dall'eolico off shore su strutture galleggianti, per la salvaguardia del vincolo paesaggistico". C'è quindi "un grande sforzo verso tecnologie innovative e sperimentali" aggiunge la professoressa. E dunque serviranno investimenti consistenti ma magari questi progetti possono suscitare l'interesse di gruppi energetici di livello mondiale.

Comunque, "non ci sarà

(continua a pagina 5)

BREXIT: EXTRA STATEMENT ON BACKSTOP SAYS CONTE

Sharm-el-Sheikh - The European Union is weighing making a supplementary statement on the Irish backstop in order to reach a Brexit deal, Premier Giuseppe Conte said.

"Wee assessing the possibility of adding a declaration on the Irish backstop, a supplementary statement to the deal" to be hammered out before the end of March, he said after meeting British Prime Minister Theresa May Sunday night.

"It's in everyone's interest to reach a deal but the real problem is that there's a deal on which we have worked for a long time, and it is not possible to overhaul it or change it", said Conte.

Britain is set to leave the EU on March 29 and could crash out without a deal unless last-minute negotiations are successful.

John Anello Jr.
President/Producer
johncexton@aol.com
italian Americanradio
www.italianamericanradio.com

NEW Release from Cexton Records:
The New CD by JOHNNY MANDOLIN

NEW from Cexton Records:
The New CD by
JOHNNY MANDOLIN &
Orchestra
"La Voce Mia"
Italian Mandolin and
Orchestra
Playing your favorite
Italian songs
Available from
E. Rossi & Co.
(212) 226-9254

Cerini
COFFEE & GIFTS
Gifts
COFFEE DISTRIBUTOR • WHOLESALE & RETAIL
FULL LINE OF WEDDING FAVORS & INVITATIONS
ESPRESSO MACHINES & GENERAL GIFTS
2334 ARTHUR AVENUE
BRONX, NEW YORK 10458
TEL. (718) 584-3449
www.CeriniCoffee.com
Email: Sales@CeriniCoffee.com
Fax: (718) 584-3894

Anthony M. Battisti
Criminal Defense Attorney
DWI □ Domestic Violence □ Assault □ Drugs □ Weapons
Robbery □ Homicide □ Larceny □ Frauds
87-13 Myrtle Avenue, Glendale, NY 11385
718-846-5843

TRE PICCOLE ISOLE ITALIANE PIONIERE DELL'ENERGIA PULITA

(continua dalla pagina 4)

l'annullamento del gasolio con un passaggio netto alle energie verdi ma quanto meno sarà migliorato il mix", spiega. Il Politecnico di Torino afferma che Pantelleria, che è la maggiore delle isole minori italiane non interconnesse, è ritenuta un "caso-studio ideale" per una transizione energetica "completa e ambiziosa". A sostenere Pantelleria nel percorso di transizione energetica ci sono anche istituzioni e associazioni di promozione locali (Comune di Pantelleria, Parco Nazionale Isola di Pantelleria, Associazione di Promozione Sociale Resilea, Cantina Basile).

COPYRIGHT: VIA LIBERA DA COMMISSIONE PARLAMENTO UE A RIFORMA

BRUXELLES - Procede il cammino della riforma sul copyright. Oggi la commissione affari giuridici del Parlamento europeo ha dato luce verde all'accordo informale che era stato raggiunto tra i negoziatori del Consiglio e l'Eurocamera sulla riforma. Il testo è passato con 16 voti a favore, 9 contrari e zero astenuti. Dopo l'ok della commissione il testo passa alla seconda plenaria di marzo a Strasburgo, che si terrà dal 25 al 28. Lo scorso 20 febbraio i rappresentanti dei 28 Stati membri avevano dato l'ok al testo della direttiva approvato la settimana precedente dal 'trilogo', vale a dire le tre istituzioni Ue congiunte. La presidenza romena della Ue aveva fatto sapere che il testo aveva ricevuto un "ampio" sostegno, ma si erano espressi contrari Italia, Olanda, Polonia, Finlandia e Lussemburgo.

"Accogliamo con favore la decisione della commissione Juri e ora facciamo appello alla plenaria a votare a sostegno del vitale panorama culturale e mediatico dell'Europa come ha fatto a larga maggioranza lo scorso settembre". E' quanto commentano gli editori europei (Emma, Enpa, Epc e Nme) dopo il voto odierno alla commissione Juri del Parlamento europeo sul copyright, un voto che è "un passo avanti democratico verso il conseguimento di un diritto d'autore adeguato per l'era digitale. "Il testo, come concordato nel Trilogo, modernizzerebbe il copyright con un approccio proporzionato che non soffoca l'innovazione digitale", precisa la nota. Emma, Enpa, Epc e Nme hanno pubblicato una dichiarazione congiunta insieme alle organizzazioni di tutto il settore culturale e creativo, che rappresentano autori, compositori, scrittori, giornalisti, fotografi e altri, che invita il Parlamento europeo ad adottare rapidamente la direttiva sul diritto d'autore nel mercato unico digitale.

BASILICATA, CONTRIBUTI UE PER 150 IMPRENDITORI AGRICOLI U40

POTENZA - Sono 150 i nuovi imprenditori agricoli con meno di 40 anni convocati stamani a Potenza dalla Regione Basilicata per la firma dei decreti di concessione del contributo a valere sulla misura 6.1 'Aiuto all'avviamento di imprese per i giovani agricoltori' - secondo bando - del Psr (Programma di sviluppo rurale) Basilicata 2014-2020: la graduatoria definitiva approvata dalla giunta regionale è stata pubblicata sullo speciale Bur dello scorso 20 febbraio.

"Il sostegno - ha detto l'assessore regionale all'agricoltura Luca Braia - era

(continua a pagina 8)

ITALIAN ★★★★
La Parma
RESTAURANTS
631.367.6360
Private Parties
Catering
452 Jericho Tpke.
Huntington, NY 11743
Gift Cards
Take Out

PLEASE HELP THE CHILDREN OF SICILY PREPARE FOR THEIR FUTURES!

We offer free English Language summer camps for children in Sicily and we need your help! 100% funded by donor generosity! We are a 501-C-3 non-profit organization so your contributions are tax-deductible. www.thesciliainproject.com

During 2016 we offered summer camps to 45 children and we are gearing up for our 2018 camps and hope to provide English camps to over 100 children. Please visit our web site and see for yourself. Help us help our students!

Na lingua sula mai abbasta! = One language is never enough!

www.thesciliainproject.com

VAT HIKE REPORTS "ALL CRAZY" - TRIA

Rome - Economy Minister Giovanni Tria said Monday a number of reports on "selective" VAT hikes were "all crazy".

"They're all crazy, not only because we aren't talking about it, but because it would be wrong to so this from the standpoint of economic policy", he said.

Tria said "why should we make a budget move to put Italian businesses into greater difficulty?".

The minister again ruled out a supplementary budget saying "this is a fixation (with the media and the opposition), now is not the time"

NEW YORK CITY APARTMENTS™
Since 1986
RESIDENTIAL LEASING
PROPERTY MANAGMENT
INVESTMENT SALES
info@newyorkcity-apts.com
641 Lexington Avenue, New York, NY 10022
A SUBSIDIARY OF RRS GLOBAL

vip computer
Via Nazionale , 343 - 84034 - Padula - (SA)
Tel. 0975 74385 Mobile 320 7145 339
Fax. 0975 74536
www.vipnet.it www.vipcomputer.it

CERTIFIED DUPONT SHOP
FRAME STRAIGHTENING
TOWING
631.351.5300
FAX 631.351.5836
9TH STREET AUTO COLLISION
133 West Hills Rd.
Huntington Station, NY 11746

GIA Giornale Italo Americano

Italian American Journal is Published in Italian and English by C.T. Publishing Corp.
Executive Office: 108-59 49th Avenue, Corona Heights, NY 11368
Operations: 11-20 154th Street, Whitestone, NY 11357
Phone (718) 592-2196
Web Site: www.giamondo.com
or go to Face Book and view GIA
email: jcl@giamondo.com

James C. Lisa ..... Publisher
Lew Scala ..... Associate Publisher/Webmaster
Vito Catalano .....Editor/Photo Journalist
Dott: Joseph V. Scelsa .....International Journalist
Pasquale Carucci..... International Correspondent
Luigi Esposito.....Sports Correspondent
Nicole Rescigno ..... Office Manager
George E. Lisa .....Graphic Assistant

The GIA is published weekly by C T Publications, Inc. for an annual subscription charge of $28.50, mail subscription request to GIA, 11-20 154th Street, Whitestone, NY 11357.

LO STESSO MECCANISMO COLORA I FIORI E RENDE ASPRI I LIMONI

Lo stesso meccanismo che colora di blu i petali di una petunia rende limoni e arance più o meno aspri e potrà aiutare a selezionare gli alberi da frutto quando le piante sono ancora molto giovani e, di conseguenza, in tempi molto più rapidi. La scoperta, pubblicata sulla rivista Nature Communications, si deve al gruppo dell'Università di Amsterdam coordinato dall'italiana Francesca Quattrocchio, la stessa ricercatrice che nel 2014 aveva scoperto il segreto all'origine del colore dei fiori e che nel 2008 aveva aperto la via alla possibilità di ottenere fiori geneticamente modificati in modo da avere petali blu.

Finora era noto che il sapore aspro di un frutto dipende da organelli che si trovano nelle cellule delle piante chiamati vacuoli e che questi accumulano acidità in proporzione agli atomi di idrogeno elettricamente carichi (ioni) che vengono pompati al loro interno: più ioni di idrogeno sono pompati nei vacuoli, più il frutto è aspro. Non era, però affatto chiaro perché questo avvenisse. Il gruppo di Quattrocchio lo ha scoperto confrontando varietà dolci e aspre di limoni, arance, pomeli e lime e identificando, nel loro Dna, i geni chiamati CitPH1 e CitPH5. Entrambi regolano la produzione delle proteine capaci di amplificare l'attività delle pompe che rendono i frutti più o meno aspri oppure i fiori più o meno blu.

GIULIO ROMANO STARS AT MANTUA EXHIBIT

ROME - An exhibit opening in October in Mantua will pay homage to architect and painter Giulio Romano (Rome, 1492 or 1499- Mantua, 1546), highlighting his talent as architect and his heritage as a Mannerist painter.

The show on Romano, a pseudonym for Giulio Pippi de' Jannuzzi, Raphael's most important pupil, is called "Con nuova

(Continued on page 8)

CAMERA, OK UNANIME MOZIONE SU STOP PESTICIDI

ROMA - Sì unanime dell'Aula della Camera alla mozione unitaria per le iniziative volte a vietare l'utilizzo dei pesticidi e dei diserbanti nelle produzioni agricole, favorendone lo sviluppo con metodo biologico. In base al testo approvato a Montecitorio, il governo è impegnato, fra l'altro: "a potenziare il sistema dei controlli sull'uso corretto dei pesticidi in agricoltura, incrementando anche i controlli sui prodotti agroalimentari importati

(continua a pagina 7)

ROBOT HAND "MORE SENSITIVE THAN FLESH AND BLOOD LIMB"

Rome - A new Italian bionic hand is more sensitive than limbs made of flesh and blood, it was claimed at a robotics conference in Rome.

The hand made by

(Continued on page 9)

ASSOCIAZIONE CAGGIANESI D' AMERICA
of New York & New Jersey
209 Jefferson Street
Hoboken, NJ 07030

Tutti invitati ai seguenti eventi della Associazione Caggianesi D'America:
Everyone is invited to the following events of-

2019 EVENTS CALENDAR

Saturday	March 16	Hoboken
Sunday	March 24	Atlantic City Trip
Saturday	April 13	Brooklyn
Sunday	May 5	Madonna Del Rosario's Mass 3:00 PM Brooklyn
Saturday	May 18	Hoboken
Saturday	June 22	Brooklyn
Sunday	July 14	Picnic Lynhurst, N.J.
Saturday	July 20	Hoboken
	AUGUST	NO MEETING
Saturday	September 7	Brooklyn
Saturday	September 21	Hoboken
Sunday	October 6	Madonna Del Rosario's Mass 3:00 PM Hoboken
Sunday	October 6	Dinner Dance N.J.
Saturday	October 19	Hoboken
Saturday	November 9	Brooklyn
Sunday	December 8	Christmas Party 3:00 P.M. Brooklyn
Saturday	Decenber 14	Hoboken

RADIO MARIA

Una voce Cristiana nella tua Casa
Radio Maria e' una radio cattolica che trasmette programmi didattici, spirituali e culturali in italiano, 24 ore al giorno, tutta la settimana. Non ricorre a messaggi pubblicitari e si sostiene grazie alle donazioni e all'impegno generoso dei suoi ascoltatori, benefattori e volontari.

Puoi ascoltare Radio Maria nei seguenti modi:

1) Negli Stati Uniti su telefono fisso e cellulare al numero: *(1) 712-832-8497.*
Attenzione: il servizio e' gratuito solo tramite contratti per chiamate illimitate; verificate il vostro piano tariffario.

2) Sulla nostra radio subcarrier SCA 1 Richiedila in ufficio chiamando il numero: (1) 718-417-0550

3) Su smartphones e tablets: scarica *l'app gratuita "Radio Maria World Family"*

4) In live streaming sul nostro sito web: *www.nyi.radiomaria.us*

AIUTATECI AD AIUTARVI
Sostieni Radio Maria: aiuterai tante persone bisognose di conforto, consiglio e guida spirituale.
Consulta la pagina DONA sul nostro sito: http://nyi.radiomaria.us/dona/
Per qualunque informazione vi invitiamo a contattarci:
70-05 Fresh Pond Road, Ridgewood, NY 11385-5901 USA
Orari ufficio:
Lunedi -Venerdi, 9am-5pm
Tel. (1) 718-417-0550
Fax: (1) 718-417-5188
E-mail: info.nyi@radiomaria.us

http://nyi.radiomaria.us
facebook.com/friendsofradiomaria
@RadioMariaNYI

ARTICO, OCCHI ITALIANI IN PRIMA FILA PER TUTELARLO

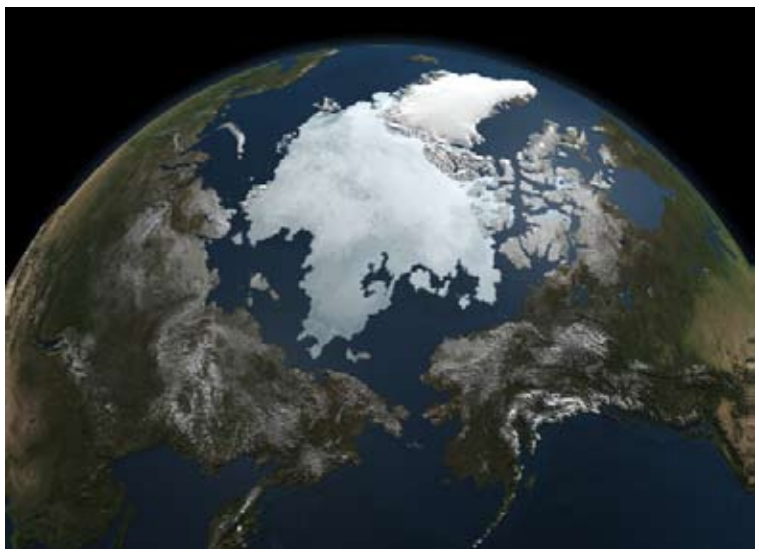

La tecnologia italiana é in prima fila per seguire le trasformazioni che stanno cambiando l'Artico in seguito allo scioglimento dei ghiacci. "I cambiamenti in corso che nell'Artico sono potenzialmente negativi ma costituiscono anche una sfida", ha detto il viceministro per la Ricerca, Lorenzo Fioramonti, aprendo a Roma, con il presidente di Leonardo, Giovanni De Gennaro, il seminario di tre giorni sul progetto Arcsar, promosso dall'Unione Europea nell'ambito del programma Horizon 2020 e che coinvolge 21 centri di ricerca di 13 Paesi.

Tra i presenti, l'ambasciatrice di Norvegia in Italia, Margit Tveiten, la rappresentante del Consiglio Circumpolare Inuit, Okalik Eegeesiak, l'amministratore delegato della Telespazio (Leonardo -Thales) Luigi Pasquali e l'amministratore delegato della e-Geos (Telespazio - Agenzia Spaziale Italiana) Massimo Claudio Comparini. "L'Artico è una nuova frontiera" , ha detto ancora Fioramonti, che vede nel progetto Arcsar (Artic Security and Emergency Preparedness Network) un "buon esempio di cooperazione fra industria e ricerca" e senza dubbio, ha rilevato, "le nostre aziende svolgono un ruolo chiave".

Leonardo, unica azienda presente nel progetto, mette infatti a disposizione il suo patrimonio di tecnologie, come gli elicotteri Sar (Search and Rescue), i sistemi di pattugliamento marittimo, quelli per le comunicazioni e i dati da satellite. "Leonardo è orgogliosa di partecipare al progetto Arcsar come partner industriale di riferimento - ha detto De Gennaro - consapevole che la tecnologia sia un asset a beneficio della collettività: mettiamo a disposizione le nostre migliori competenze per la tutela dell'ambiente, la ricerca e soccorso".

MARELLA AGNELLI DIES

Turin - The wife of late Fiat boss Gianni Agnelli, Mara, dies in Turin at the weekend.

Marella Agnelli Caracciolo di Castagneto was 92.

Born in Florence in 1927, she married Agnelli in 1953 and had two children by him, Edoardo and Margherita.

She was an award-winning designer, photographer and gardener.

In 200 she was made Grand Officer of the Order of Merit of the Italian Republic.

NO MORE SEX-ABUSE COVER-UPS SAYS POPE

Vatican City - Pope Francis pledged that the Catholic Church will not longer cover up cases of sexual abuse by members of the clergy as he wrapped up an important four-day meeting on the protection of minors in the Vatican on Sunday.

"The time has come to work together to eradicate the evil (of child abuse)," the Argentine pontiff told top church figures from around the world.

(Continued on page 9)

LA MOZZARELLA DI BUFALA CAMPANA A TOKYO CON GLI ALTRI FORMAGGI DOP

CASERTA - I formaggi Dop italiani, tra cui la mozzarella di bufala campana dop, si presentano uniti al Foodex di Tokyo, il primo grande evento dopo l'entrata in vigore, lo scorso 1 febbraio, dell'accordo di partenariato economico (Ape) Ue-Giappone.

I Consorzi di Tutela Asiago Dop, Gorgonzola Dop, Mozzarella di Bufala Campana Dop e Pecorino Toscano Dop voleranno nella capitale nipponica dal 5 all'8 marzo per partecipare alla più importante manifestazione fieristica per il settore agroalimentare in Giappone, appuntamento di richiamo commerciale per tutta l'Area Asia Pacifico, con oltre 70.000 visitatori professionali e 3.400 espositori registrati nella scorsa edizione. I Consorzi saranno nel Padiglione Italia curato dall'Agenzia Ice, nell'ambito della collettiva promossa dall'Afidop (l'Associazione dei Formaggi italiani Dop e Igp) all'interno della Hall 3 stand 64 (Pecorino Toscano), 65 (Gorgonzola), 66 (Asiago) e 67 (Mozzarella di Bufala Campana).

"I nostri grandi formaggi hanno trovato nuove tutele e l'accordo apre nuove prospettive di sviluppo per tutti nel Paese asiatico", commenta il presidente di Afidop, Domenico Raimondo, che è anche alla guida del Consorzio di Tutela

(Continued on page 8)

PESCA: BOOM DOMANDE PER BANDI, PRESENTATI 500 PROGETTI

PALERMO - Boom di domande per i bandi del Fondo europeo per gli affari marittimi e la Pesca 2014-2020, lo dice

(continua a pagina 9)

Act of Consecration to the Immaculate Heart of Mary

O most pure Heart of Mary, full of goodness, show your love towards us. Let the flame of your Heart, O Mary, descend on all people. We love you immensely. Impress on our hearts true love so that we may long for you. O Mary, gentle and humble of Heart, remember us when we sin. You know that all people sin. Grant that through your most pure and motherly Heart, we may be healed from every spiritual sickness. Grant that we may always experience the goodness of your motherly Heart, and that through the flame of your Heart we may be converted. Amen.

BASILICATA, CONTRIBUTI UE PER 150 IMPRENDITORI AGRICOLI U40

(continua dalla pagina 6)

uno dei punti principali della nostra programmazione, un grande investimento per i giovani, soprattutto diplomati e laureati, per dare un argine anche al fenomeno dello spopolamento, in un comparto che ha necessità di giovani formati e competenti, per un'agricoltura che in Basilicata sta rifiorendo". "Con i fondi europei - ha concluso Braia - stiamo cercando di rinnovare le metodologie agronomiche, portando nel mercato prodotti di qualità e competitivi. Sono circa 55 i milioni di euro che in questi due anno sono stati destinati ai giovani, e questi 150 contratti seguono gli altri firmati nei mesi scorsi per un totale di circa 540 under 40, e auspichiamo di trovare altre risorse per ampliare la platea e raggiungere il nostro obiettivo di 600 persone".

CAMERA, OK UNANIME MOZIONE SU STOP PESTICIDI

(continua dalla pagina 6)

dai Paesi terzi per i quali è possibile dimostrare che siano stati trattati con il glifosato oltre la soglia permessa in ambito europeo, al fine di tutelare la filiera produttiva italiana e garantire alti standard di qualità; a vigilare affinché il monitoraggio del livello di contaminazione da pesticidi nelle acque sia omogeneo su tutto il territorio nazionale e che tutte le regioni si dotino di un piano per la tutela delle acque, al fine di assicurare un alto livello di protezione della salute umana, animale e dell'ambiente".

Il governo dovrà, quindi, "prevedere iniziative volte ad un utilizzo più responsabile dei fitofarmaci", "porre in essere iniziative volte a sostenere l'utilizzo di buone pratiche agricole sempre più sostenibili; intraprendere ogni utile iniziativa volta a rivedere e migliorare il piano d'azione nazionale sull'uso sostenibile dei prodotti fitosanitari".

LA MOZZARELLA DI BUFALA CAMPANA A TOKYO CON GLI ALTRI FORMAGGI DOP

(continua dalla pagina 7)

Mozzarella di Bufala campana DOP. "Per quanto riguarda le esportazioni di formaggi - aggiunge - vengono soppressi i dazi elevati su molti formaggi a pasta dura ed è stabilito un contingente per i formaggi freschi, con una progressiva liberalizzazione fino ad arrivare a dazi zero in 16 anni. Anche in questa ottica, l'alleanza proposta per il Foodex è un segnale importante della capacità italiana di fare sistema".

Il Foodex si annuncia come un primo banco di prova, almeno sul fronte dell'accoglienza internazionale, in seguito all'intesa Ue-Giappone, che riconosce e tutela sul mercato giapponese oltre 200 prodotti agricoli europei aventi una specifica origine geografica. Tra questi anche i quattro formaggi Dop che hanno deciso di unire le forze per presentare le eccellenze del Made in Italy in un paese che, nei primi undici mesi del 2018, ha visto crescere l'import di formaggi del 7,1% in quantità e del 14,4% in valore.

Nei giorni della rassegna è in programma un ricco calendario di seminari e degustazioni per far comprendere l'unicità di queste quattro grandi realtà casearie italiane. Inoltre nel Centro Servizi dell'Ice in fiera sarà allestita una "Cucina Aperta" in cui saranno organizzati show cooking tematici per presentare i prodotti italiani. "In questi ultimi sette anni - afferma Fiorenzo Rigoni, presidente Consorzio Tutela Formaggio Asiago - a seguito di un'intensa azione di tutela della proprietà intellettuale, di difesa legale e promozione svolta dal Consorzio, le vendite di Asiago Dop in Giappone sono notevolmente aumentate tanto da segnare, nel solo periodo ottobre 2017/ottobre 2018, un +45,4% a volume e +20% a valore".

"Il Giappone è l'undicesimo Paese per volume d'importazione del formaggio Gorgonzola Dop - spiega il presidente del Consorzio di tutela del Gorgonzola Dop, Renato Invernizzi - Nel 2018 abbiamo esportato verso il Sol Levante 3800 quintali ca. di Gorgonzola

(continua a pagina 9)

GIULIO ROMANO STARS AT MANTUA EXHIBIT

(Continued from page 6)

e stravagante maniera" (With a new and extravagant manner) and runs from October 6 until January 6, 2020 at Mantua's Complesso Museale Palazzo Ducale.

The exhibit's aim of great ambition and scientific rigor is to give visitors an insight into the work of this all-purpose artist, who could not only build and paint but also make jewelry and decorate tapestry and was given a free hand in Mantua in the second quarter of the 16th century.

Indeed the common denominator of Romano's art was drawing and the show puts on display an exceptional 72 drawings on loan for the first time thanks to the local museum's collaboration with the Louvre and the Département des Arts Graphiques of the museum.

The idea of the scientific committee behind the show (Peter Assmann, Laura Angelucci, Paolo Bertelli, Renato Berzaghi, Paolo Carpeggiani, Sylvia Ferino, Augusto Morari, Roberta Serra and Luisa Onesta Tamassia) was to showcase the artist's entire career, from his start in Rome to its evolution in Mantua, where he moved in 1524.

There, he worked at the court of Federico II Gonzaga, Duke of Mantua, where he happily expressed his "extravagant manner", as Giorgio Vasari wrote in 'The Lives of the Most Excellent Painters, Sculptors and Architects'.

In Mantua, Romano created undisputed masterpieces including Palazzo Te (1525-1535) and the duke's apartments at the ducal palace Palazzo Ducale (1536).

The artist became the director of all architectural and decorative projects, following the example of his master Raphael and created his own 'bottega' (workshop).

The show is organized in three sections to display the Louvre's drawings along with another selection of drawings from museums in Italy and abroad including the Victoria and Albert Museum in London and the Royal Collection at Windsor Castle).

Paintings, prints and majolicas will also be on display.

Peter Assmann, the director of Mantua's museum complex Complesso Museale Palazzo Ducale di Mantova said during the presentation of the project in Rome that the show is "an important opportunity for the city".

The exhibit vies to have more of an impact on the city than a traditional show "uniting all local productive forces around Palazzo Ducale and boosting Mantua's image as an art city in Europe and in the world".

Xavier Salmon, director of the Département des Arts graphiques of the Musée du Louvre in Paris, said one of the show's objectives was to recreate through the preparatory drawings for the decorations at Palazzo Ducale "the connection between the artworks and the locations".

Several events have been organized to coincide with the show.

They include a show at Palazzo Te, "Giulio Romano. Arte e Desiderio nel Rinascimento" (art and desire in Renaissance), and a capsule collection by local menswear brand Lubiam.

LA MOZZARELLA DI BUFALA CAMPANA A TOKYO CON GLI ALTRI FORMAGGI DOP

(continua dalla pagina 8)

Dop, 30% in più rispetto al 2017. "La varietà dei nostri territori - sottolinea Carlo Santarelli, presidente del Consorzio Tutela Pecorino Toscano DOP - e le eccellenze enogastronomiche che essi esprimono sono due ricchezze del Made in Italy. Presentarle e raccontarle uniti in contesti molto diversi dal nostro, come quello nipponico, è una scelta che va nella direzione giusta.

PESCA: BOOM DOMANDE PER BANDI, PRESENTATI 500 PROGETTI

(continua dalla pagina 7)

la Regione siciliana. Sono oltre cinquecento i progetti presentati per partecipare ai sette avvisi predisposti dal dipartimento della Pesca dell'assessorato regionale dell'Agricoltura lo scorso agosto. A disposizione sono undici milioni di euro ed entro un mese verranno emesse le graduatorie provvisorie dei progetti per consentirne l'avvio nel più breve tempo possibile. Le proposte, alcune delle quali realizzate congiuntamente dai Consorzi di pescatori e dai Comuni per la rimozione dei rifiuti marini e della plastica in mare, spaziano dall'ammodernamento dei pescherecci e degli strumenti da pesca, al miglioramento delle condizioni di igiene, salute, sicurezza dei pescatori.

Particolare attenzione, inoltre, è rivolta alla salubrità del pescato e alla diversificazione delle forme di reddito mediante attività complementari a quella principale della pesca (come turismo legato alla pesca sportiva, trasformazione ittica, ristorazione e attività pedagogiche).

VENEZIA: SÌ A TASSA DI SBARCO CON ESENZIONI A 'NATIVI' E TIFOSI

Con il 'sì' della maggioranza di centrodestra - 22 a favore, 5 contro, il Pd non ha partecipato al voto - parte da oggi l'applicazione per Venezia della 'Tassa di sbarco', più precisamente del 'contributo di accesso' alla città storica, introdotto con l'ultima legge di stabilità e del quale il Consiglio comunale ha licenziato il regolamento elaborato dalla Giunta e dai suoi consulenti legali, recependo alcune "limature" dell'esecutivo e respingendo tutte quelle delle opposizioni.

Tutti concordi sulla 'sperimentalità' della norma approvata oggi, e suscettibile di modifiche man mano che verrà applicata. Il sindaco Luigi Brugnaro aveva già annunciato

(continua a pagina 10)

UNO SGUARDO DAL PONTE
by Giuseppe Vecchio

Ancora qualche parola sul carbone.

L'Australia ha deciso di combattere l'effetto serra piantando un miliardo di alberi, di modo che nel 2030 le nuove foreste siano in grado di assorbire 18 milioni di tonnellate di gas serra all'anno, così da rispettare l'accordo firmato a Parigi che si prefiggeva di contenere l'aumento medio delle temperature a 1,5 gradi sopra i livelli preindustriali.

L'Australia produce 500 milioni di tonnellate di gas serra in eccesso, e il carbone rappresenta il 60% dell'energia consumata.

Più alberi, meno gas serra, e non si tocca la produzione di carbone, combustibile che assicura prezzi bassi dell'elettricità a famiglie e aziende.

Il Comitato dell'Onu per il clima invece insiste nel proseguire la linea della progressiva eliminazione delle centrali che producono carbone,di cui l'Australia è il secondo esportatore mondiale.

Scott Morrison, primo ministro, insiste sul piano di riforestazione del Paese facendo in tal modo aumentare anche l'occupazione necessaria alla realizzazione del suo piano.

I numeri sono a suo favore, attualmente gli australiani impiegati nell'industria forestale sono 52 mila, settore che contribuisce ad un fatturato di 20 miliardi di euro all'economia nazionale.

Ci vorrebbe però un trilione di alberi per tagliare le emissioni prodotte in dieci anni.

In questo caso gli zeri fanno la differenza.

ROBOT HAND "MORE SENSITIVE THAN FLESH AND BLOOD LIMB"

(Continued from page 6)

Biorobotica was first pioneered by researcher Paolo Dario in the 1980s, who created the first connection to a nervous system.

The hand enables users to orient in the dark, researchers said, while its neural interface enables people to feel shapes.

The invention is the fruit of a collaboration between Silvestro Micera, of the Scuola Superiore Sant'Anna in Pisa an the Politecnico Federale in Lausanne, and Paolo Maria Rossini, of the Rome teaching hospital Policlinico universitario Agostino Gemelli - Università Cattolica di Roma.

NO MORE SEX-ABUSE COVER-UPS SAYS POPE

(Continued from page 7)

"The Church will spare no effort to do all that is necessary to bring to justice whosoever has committed such crimes. "The Church will never seek to hush up or not take seriously any case".

Francis is set to issue a new motu proprio document on how the Church should handle child-abuse cases in the light of the meeting.

Victims groups, however, expressed disappointment at the fact the meeting did not produce an action plan to hold bishops accountable when they fail to stop child abuse.

The pope was also criticised from comments in which he said that the sexual

(Continued on page 10)

Caffe' Palermo
Dessert Capital of Little Italy
"Baby John the Cannoli King"

Caffe' Palermo
"The Golden Apple Award"
3 years in a row"
Baby John with Ryan Seacrest from American Idol
The Golden Apple Award is A Mark of Excellence in Food Safety, Awarded To Caffe' Palermo, for being the undisputed King of Cannoli in Little Italy. Owner John Delutro, born and raised in Little Italy, opened its doors in 1973 and quickly garnered a reputation for his authentic picturesque
Italian Pastries, Pizza, Imported Deserts, Panini's, Espresso Bar, Beer, Wine, Cocktails
148 Mulberry St., NY, NY 10013
212-431-4205
Order online www.CaffePalermo.com

MR. SAUSAGE
ITALIAN FINE FOODS
CATERING FOR ALL OCCASSIONS
3 Union Place,
Huntington NY 11743
(631) 271-3836
Fax: (631) 271-3804

Vallone & Vallone
Attorneys at Law

Over 80 Years Of Legal Excellence
A FAMILY TRADITION OF LEGAL AND COMMUNITY SERVICE SINCE 1932
Estates & Elder Law Planning - Wills & Trusts
Family Home and Asset Protection
Full Real Estate Representation
Personal Injury - Civil & Criminal Litigation
WWW.VALLONELAW.COM
Three Convenient Locations
22-45 31st Street, Astoria, NY 11105, (718) 204-2929
Of Counsel: Sacco & Fillas LLP, 42-40 Bell Boulevard, Suite 301, Bayside, NY 11361, (718) 428-7285
233 Broadway, Suite 830, New York, NY 10279, (212) VALLONE

R & M Children's Boutique
Rita & Maria D'Antoni
64-13 Fresh Pond Road
Ridgewood, NY 11385
www.rmchildrensboutique.com
Tel. (718) 821-8624
Fax (718) 821-1025

PC CONSTRUCTION, INC.
General Contractor
Complete Home Remodeling
835/837 Willow Avenue
Hoboken, NJ 07030
Pasquale Caporrino
(201) 792-0439

lavori artigianali clany
da Padula, nel mezzo del Parco del Cilento – Vallo di Diano, lavori artigianali clany artigianato in equilibrio con l'ambienteartigianato in uoio, articoli promozionali, souvenir di qualità piccoli oggetti di uso comune in cuoio di prima scelta.
web site: clany.it

VENEZIA: SÌ A TASSA DI SBARCO CON ESENZIONI A 'NATIVI' E TIFOSI

(continua dalla pagina 9)

che da maggio verrà svolta la prima fase, con una tariffa unica di 3 euro, quindi l'introduzione delle quattro fasce, e riscossione affidata ai vettori di trasporto; 22 in tutto le modalità di esenzione dal contributo, alcune inserite in commissione, altre con emendamenti odierni in aula.

Tra le variazioni dell'ultima ora, la Giunta Brugnaro ha introdotto l'esenzione dal contributo per chi è nato a Venezia ma abita altrove. Possibilità quindi per gli 'indigeni' di tornare a casa senza sborsare fino a 10 euro per una visita ai congiunti. Non altrettanto sarà possibile tuttavia per i parenti di chi è residente in centro storico, che saranno sottoposti alla 'tassa'.

"Salvi" anche i tifosi in trasferta a Venezia per seguire gli eventi sportivi. Ma l'esenzione riguarderà esclusivamente gli appassionati in arrivo in Laguna a bordo dei mezzi pubblici appositamente istituiti per arrivare agli impianti. L'emendamento della giunta non riguarda invece i tifosi non organizzati, o che si recano allo stadio o al palazzetto a piedi. Il testo aveva già introdotto l'esclusione dal pagamento della tassa per i residenti in Veneto. Il Consiglio ha inserito riduzioni del 50% per chi soggiorna in strutture ricettive in Veneto.

Niente da fare, invece, per il tentativo di evitare l'obolo in carico agli invitati a cerimonie religiose o civili, come matrimoni, battesimi o funerali. Il Movimento 5 Stelle si è visto bocciare un emendamento su questo tema, e ha protestato per la discriminazione rispetto a coloro che vengono a Venezia per turismo da un hotel o campeggio regionale. Così come è stato bocciato un emendamento del Pd per esentare i clienti di professionisti, anche se sarà esente chi si sottopone a terapie o visite mediche.

PEDOFILIA, CARDINALE GEORGE PELL GIUDICATO COLPEVOLE. S.SEDE: "VIA DA MINISTERO"

Il cardinale George Pell, principale consigliere finanziario di papa Francesco e ministro dell'Economia vaticano, è stato giudicato colpevole da un tribunale in Australia di abusi sessuali su due ragazzini di 13 anni e rischia fino a 50 anni di carcere. L'udienza di condanna inizierà domani. Pell continua a dichiararsi innocente e il suo avvocato prevede di ricorrere in appello. Il verdetto unanime dei 12 membri della giuria della County Court dello stato di Victoria è stato emesso l'11 dicembre dopo oltre due giorni di deliberazione, ma reso pubblico solo oggi.

"Per garantire il corso della giustizia - fa sapere la Santa Sede - il Santo Padre ha confermato le misure cautelari già disposte nei confronti del cardinale Pell dall'ordinario del luogo al suo rientro in Australia, ossia che in attesa dell'accertamento definitivo dei fatti al cardinale Pell sia proibito in via cautelativa l'esercizio pubblico del ministero e come di norma il contatto in qualsiasi modo e forma con minori di età".

Il cardinale, 77 anni, avrebbe molestato i due giovani componenti del coro dopo aver servito messa nella cattedrale di San Patrizio a Melbourne nel 1996, quando all'epoca aveva 55 anni. La giuria ha anche dichiarato che Pell si è reso colpevole di aver aggredito in modo indecente uno dei ragazzi in un corridoio più di un mese dopo.

L'udienza di condanna inizierà domani. Il cardinale continua a dichiararsi innocente e il suo avvocato prevede di ricorrere in appello.

Intanto, l'arcivescovo cattolico di Brisbane, Mark Coleridge, è sotto indagine per il suo trattamento di una donna che aveva offerto informazioni su abusi a minori entro la sua diocesi oltre un decennio fa. Coleridge ha appena partecipato all'incontro di quattro giorni in Vaticano sulla protezione dei minori, dove ha parlato in termini di condanna della risposta della Chiesa alle denunce di abusi sessuali a minori.

La denuncia contro il prelato riguarda un incontro nel 2006 con una donna di Canberra

(continua a pagina 11)

NO MORE SEX-ABUSE COVER-UPS SAYS POPE

(Continued from page 9)

abuse of minors is "a widespread phenomenon in all cultures and societies" and not just a problem for the Church. Francis did also stress that: "the brutality of this worldwide phenomenon becomes all the more grave and scandalous in the Church, for it is utterly incompatible with her moral authority and ethical credibility".

DI MAIO ANNOUNCES REVAMP, SAYS LOCAL VOTE WON'T HIT M5S

Rome - Deputy Premier and Labour and Industry Minister Luigi Di Maio said Tuesday that the poor showing of his 5-Star Movement (M5S) in Sunday's regional elections in Sardinia will not affect the government or the anti-establishment group. He also said reports that his position as M5S leader was in doubt were off the mark and announced the movement was about to be reorganized. "The local elections will not have any impact on the government or the internal life of the movement," Di Maio told a news conference in the Lower House.

"The role of the political leader (of the M5S) will be discussed again in four years". Di Maio said the reorganization of the movement, which was only established in 2009 after being spawned by founder Beppe Grillo's blog, will not be imposed "from on high".

He said this could see the ban on M5S elected officials serving more than two terms being revised, so that, for example, people who have been local councillors can go on to become regional lawmakers or MPs.

(Continued on page 11)

PATSY'S ITALIAN RESTAURANT
Patsy's Since 1944
236 West 56th Street
New York, NY 10019
212 247 3491
The Hilton Casino Resort
Boston & The Boardwalk
Atlantic City, NJ 08401
609 340 7585
www.patsys.com

PHONE: 212-226-9254
PHONE: 212-966-6640
FAX: 212-925-0545
ERNEST ROSSI
E. ROSSI & CO.
MUSIC SHEETS • LIBRERIA • RIVISTE ITALIANE
RECORDS, GIFTS, NOVELTIES
RELIGIOUS ARTICLES
CAFFETIERE TIPO ITALIANO - TAZZINE DA CAFFE
CD & CASSETTE TAPES, BOCCE, Etc.
193 GRAND STREET
NEXT TO CORNER OF MULBERRY ST.
NEW YORK, N.Y. 10013

ROLLPLAST S.r.l.
DUERO
Giuseppe Pinto
335 6296420
Rollplast s.r.l.
Zona Industriale
84035 Polla (SA)
+39 0975 390625
+39 0975 391855
rollplast@rollplast.it
Rollplast s.r.l. - Sede Nord Italia
Strada Vicinale delle Pozze, 1
43010 Polesine Parmense (PR)
+39 0524 96311-936529
+39 0524 936524
areanord@rollplast.it
www.rollplast.it
www.duero.it

ITALIAN AMERICAN CIVIC LEAGUE CLUB
OF FORT LAUDERDALE
When you are in and around the Fort Lauderdale area and you want to attend the Italian American Civic League Club of Fort Lauderdale call the IACLC's President Dolores DiGangi 954-566-9100

FERRARI DRIVING SCHOOL.COM
Ferrari has 4 NY locations, Astoria, Long Island City, Bronx, Brooklyn, and Our main office number is 877-278-1949

TRI-STAR OFFSET CORP.
Brian Nawroth
CEO
Quality Printing
Web & Commercial
60-20 59th Place - Maspeth, NY 11378
Tel.718.894.5555 Ex. 22 - Fax. 718.894.4040
Cell. 516.236.9722 Brian@TriStaroffset.com

Italian Language Corner – Angolo della Lingua Italiana

Open This Link To Learn Italian go on line for the Learn Italian Book

http://www.elicense.com/amazingracebooks/download.asp

AT THE TRAVEL AGENCY – ALL'AGENZIA DI VIAGGI

I would like to book a hotel room.
Vorrei prenotare una stanza in albergo.
Could you give me the exact address of the hotel?
Mi puo' dare l'indirizzo esatto dell' albergo?
How can I get to the hotel?
Come posso raggiungere l'albergo?
I would like to know the price of a first class ticket from…to…
Vorrei sapere il prezzo di un biglietto di prima classe da ….a….
Excuse me, where can I book a ticket for….?
Scusi, dove posso prenotare un biglietto per….

PEDOFILIA, CARDINALE GEORGE PELL GIUDICATO COLPEVOLE. S.SEDE: “VIA DA MINISTERO”

(continua dalla pagina 10)

che aveva offerto informazioni su abusi sessuali a minori, entro quella che era allora la sua arcidiocesi di Canberra e Goulburn. Secondo la donna il prelato l'ha chiamata "una pettegola" e ha agito aggressivamente verso di lei. Asserzioni che Coleridge respinge fermamente.

"Una notizia dolorosa, che siamo ben consapevoli ha scioccato moltissime persone non soltanto in Australia, Come già affermato in altre occasioni, ribadiamo il massimo rispetto per le autorità giudiziarie australiane. In nome di questo rispetto, attendiamo ora l'esito del processo d'appello, ricordando che il card. Pell ha ribadito la sua innocenza e ha il diritto di difendersi fino all'ultimo grado", ha dichiarato il direttore della Santa stampa vaticana, Alessandro Gisotti.

F1: MONDIALE PRENDE FORMA

La Formula 1 2019 comincia a prendere forma tra presentazioni online e unveiling in 'carne ed ossa' delle monoposto che prenderanno il via il 17 marzo all'Albert Park di Melbourne per il primo Gran Premio della stagione in Australia.

Emozione Leclerc, 'in Ferrari grande avventura' - Emozione tanta, pressione poca. O almeno così dice di viverla lui, Charles Leclerc, al primo anno in Ferrari a far coppia con un pilota come Sebastian Vettel, dieci anni di più e soprattutto quattro titoli mondiali in carriera. Ma Leclerc, monegasco, ex Sauber, conquista subito la scena con freschezza. "Sono molto emozionato per questa nuova avventura e sono sicuro che sarà una stagione incredibile", le parole del 21enne dal palco della presentazione della nuova monoposto SF90. Cresciuto nella Driver Academy del Cavallino Rampante, sarà un pilota con caratteristiche del tutto diverse dal suo predecessore, Kimi Raikkonen, l'ultimo a portare l'iride a Maranello, nel 2007. Ma non si spaventa: "Oggi si avvera un sogno", dice, assicurando di non avvertire alcuna pressione: "Non la sento, non serve a niente. Sono giovane e ho tanto da imparare, devo concentrarmi su me stesso". Leclerc ribadisce di aver tanto da imparare soprattutto da Vettel, "un grande campione". E alla domanda se già quest'anno si pone come obiettivo il mondiale, si smarca: "Non voglio pensarci. Voglio concentrarmi su di me, i risultati arriveranno". Chi è invece obbligato a mirare al massimo è Sebastian Vettel. Rimarrà lui "la nostra guida" come spiega il team principal Mattia Binotto, chiarendo quali saranno le gerarchie a Maranello nel tentativo di spezzare il dominio Mercedes. Al quinto anno in rosso, il pilota di Hoppenheim vuole riuscire a ritornare a vincere il campionato, evitando errori: "Il mio obiettivo è il titolo. C'è ancora molto da fare, mi piace guidare, è la mia passione, e anche la Ferrari è la mia passione fin da quando sono bambino", dice. E' "elettrizzato" dall'idea di salire sulla nuova macchina, cosa che succederà domenica nel 'filming day' a Barcellona e poi lunedì quando sarà il primo a guidare la SF90 nei test cronometrati. "Come squadra siamo sulla strada giusta, speriamo di continuare a migliorare. La nostra idea è migliorare

(continua a pagina 12)

TEL: 718 805-2100
FAX: 718 805-7350
ALL BORO MASON SUPPLY
MARIO FAULISI
President
101-28 99th Street
Ozone Park, N.Y. 11416
E-mail: allboromason@aol.com

Mama's Backyard Café
46-10 104th Street • Corona, NY 11368
Cakes for all Occasions
Specializing in Napoleon Cakes
Full Line of Italian Pastries and Cookies
Bakery Tel: 718-565-9104
Deli Tel: 718-898-6069

Pasquale's Rigoletto Restaurant
2311 Arthur Avenue
Bronx, NY 10458
Phone: 718-365-6644

Di Raimo
PIZZERIA
DINE IN · TAKE OUT · CATERING
76 Wall Street Huntington, NY 11743
631-673-5755 631-673-0347

Visitate la Casa-Museo di Joe Petrosino a Padula (Sa) Italy

Autostrada del Mediterraneo uscita Padula, con la guida straordinaria del pronipote di Joe, Nino Melito Petrosino, custode della memoria. (Unica in Italia dedicata ad un esponente delle Forze dell’Ordine aperto tutti i giorni dell’anno ore 10 - 20)

DI MAIO ANNOUNCES REVAMP, SAYS LOCAL VOTE WON'T HIT M5S

(Continued from page 10)

Di Maio, who is serving his second term as an M5S MP, added that he is not interested in whether this revamp would affect him personally.

"I'm concentrating on creating the conditions for Italy to grow in every sector over the next four years," he said.

"I'm not thinking about a third term for me".

TOO MANY EMERGENCIES DUE TO LACK OF PREVENTION-MATTARELLA

Viterbo - Italy is suffering too many emergencies and natural disasters because of a failure to prevent them by properly guarding against soil erosion and "taking care of the territory", President Sergio Mattarella said.

"In Italy many emergencies and natural disasters are due, or aggravated, by scant care for the territory," he said.

"This is a central issue and must be a priority for Italy, not only to safeguard natural beauty but also for economic development".

INTER BLAST “IRREPARABLE” VAR DECISION

Milan - Inter CEO Beppe Marotta said that the club may have suffered irreparable damage by the controversial decision by the VAR to award Fiorentina a penalty deep into stoppage time in Sunday's 3-3 draw in Florence.

Jordan Veretout earned a draw for Fiorentina by converting the spot-kick awarded for handball by Inter's Danilo D'Ambrosio, who was penalized even though the ball appeared to hit his chest before his shoulder or upper arm.

"We suffered major harm and let's hope that it is not irreparable for the season," Marotta said.

"It would be very serious.

"I'm still astounded and

(Continued on page 12)

UOVA FRITTE A MODO MIO - FRIED EGGS “MY STYLE”

INGREDIENTI

12 uova,
6 fette di prosciutto cotto tagliato doppio (circa 300 gr.),
12 fette di pane, 30 gr. di burro,
30 gr. di olio extravergine, Insalata, Pomodoro

INGREDIENTS

12 eggs,
6 slices of thickly sliced prosciutto cotto (about ¾ lb.),
12 slices of bread, 1 oz butter,
1 oz of extra virgin olive oil, lettuce, tomato

PREPARAZIONE

In una padella fare rosolare il prosciutto cotto tagliato a dadi. Dorare le fette di pane nel burro e disporle sui piatti. Friggere le uova in un padellino e adagiarle sulle fette di pane; in ogni piatto sistemare il prosciutto rosolato. Guarnire con foglie d’insalata o con fettine di pomodoro.

PREPARATION

Fry the diced prosciutto cotto. Fry the bread in butter and place them on plates. Fry the eggs and put them on the bread, add the prosciutto cotto. Garnish with lettuce and tomato slices.

Buon Appetito

QUEENS GARDEN NURSERY

Full Service Nursery - Retail - Wholesale - Landscape Design
Wine Making Equipment - Fruit and Vegetables
154-10A Cross Island Pky 718-640-9100

Additional Store Locations: **68-19 Woodhaven Blvd, Froest Hills, NY - 718-459-8442 and 2931 Bruckner Blvd, Bronx, NY - 718-824-9664**

F1: MONDIALE PRENDE FORMA

(continua dalla pagina 11)
sempre, con un'auto competitiva fino alla fine", prosegue Vettel, spiegando di aver ricaricato le batterie con un inverno tranquillo: "Sono stato del tempo a casa, ho evitato di viaggiare". Ora dovrà ricominciare a farlo: a breve Barcellona, fra un mese l'Australia per la prima gara dell'anno, il 17 marzo a Melbourne.

SICILY ASSEMBLY "COSTS MORE THAN WHITE HOUSE" - M5S

Palermo - The Sicilian regional assembly costs more than the White House, the 5-Star Movement (M5S) said.

The M5S caucus at the assembly presented a dossier on the assembly, known by its acronym ARS, which said that the regional parliament costs one million euros more than the US president's residence: 137 million euros a year compared to 136 million.

The ARS, it said, cost "1,000 euros a minute in 2018".

INTER BLAST "IRREPARABLE" VAR DECISION

(Continued from page 11)

disappointed.

"The system should be revised to make it better.

"The damage took place at the game's epilogue. It would have been very different if it had been in the first half with lots of time left to play".

Sail with Ciao Program and Nat Carbo

MSC SEASIDE

Day	Port of Call	Arrival	Departure
1	Miami, Florida		5:00 PM
2	AT SEA	--	--
3	San Juan, Puerto Rico	5:00 PM	
4	San Juan, Puerto Rico		1:00 AM
4	Charlotte Amalie,Virgin Island	7:00 AM	7:00 PM
6	AT SEA	--	--
5	Philipsburg, St. Maarten	7:00 AM	2:00 PM
7	Nassau, Bahamas	12:00 NOON	7:00 PM
8	Miami, Florida	7:00 AM	

Price includes Government Fees
Beverage package included
Cocktail Party
Airline tickets not included
Insurance not included

Cruise Fares:		Departure Dates:
Inside Fantastica	from: $609.00	Mar 16 2019
Outside Fantastica	from: $779.00	
Balcony Fantastica	from: $899.00	

FOR RESERVATIONS AND INFORMATION CONTACT

Natale Carbo
Ciao Cruise Corp
516-527-2228

natcarbo125@yahoo.com
102 West Windsor Pkway Oceanside NY 11572

MSC CRUISES

Prices are USD per person for residents of U.S. and Canada based on select category within type of stateroom. Offer is capacity controlled, subject to availability and restriction apply. Rates are subject to change without notice. Offer cannot be combined with any other discount or promotion and may be withdrawn without notice. MSC Cruises reserves the right to pass on any fuel surcharge without notice to all guests. Government taxes and fees for all guests are additional. Ship's registry: Panama. Days not shown are Days at Sea.

Leggi il GIA on Line a

www.giamondo.com

GO TO LISA'S DELI TO MEET THE MOZZARELLA "BOSS" EVERY SATURDAY WITH "HOBOKEN TOURS"

901 PARK AVENUE HOBOKEN NJ 07030

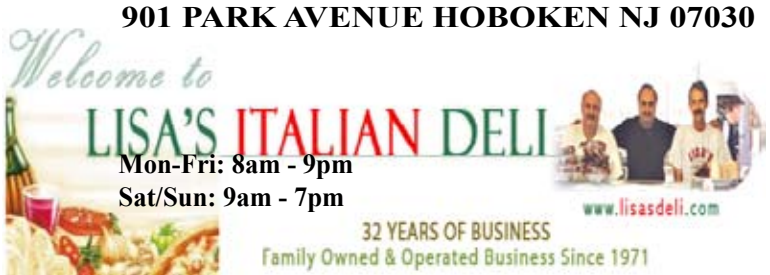

Phone: 201.795.3204 -201.795.2277-201.795.3212
Fax: 201.795. 3508 - email: lisadeli901@aol.com

CONCORD PEST CONTROL, LLC.
RESIDENTIAL & COMMERCIAL
LICENSED & INSURED

FOR ALL YOUR PEST PROBLEMS;
COCKROACHES
BEDBUGS
RODENTS
ANTS
WASPS
TERMITES

CALL FOR QUALITY ELIMINATION: 516-334-1794